JAARVERSLAG

STICHTING FUERTEDOGS 2017

1. **ALGEMEEN** 3
   1.1. Structuur 3
   1.2. Samenstelling van het bestuur 3
   1.3. Contactgegevens 3
2. **STICHTING FUERTEDOGS** 4
   2.1. De stichting - algemeen 4
   2.2. Doel, activiteiten en beleid van de stichting 7
   2.3. Communicatie 8
   2.4. Donateurs inclusief Adoptie op Afstand (AoA) 9
   2.5. Adoptie van een hond 11
   2.6. De Fuertedogs Finca 16
3. **TERUGBLIK op 2017 & VOORUITBLIK OP 2018** 18
4. **JAARREKENING** 19
   4.1. Balans, Staat van Baten en Lasten & Kasstroomoverzicht 19/20/21/22
   4.2. Toelichting op de Balans & Staat van Baten en Lasten 22/23

1. ALGEMEEN

1.1 Structuur

Stichting FUERTEDOGS is op 20 oktober 2008 opgericht te Barendrecht. De stichting staat ingeschreven in het handelsregister van de Kamer van Koophandel onder nummer 24445414 en valt met zijn activiteiten onder de dierenpensions en dierenasielen. Stichting FUERTEDOGS heeft als doel de hondenopvang van Elke Kaaskooper op het Canarische eiland Fuerteventura te ondersteunen.

De stichting heeft geen werknemers in dienst. Alle activiteiten worden verricht door vrijwilligers waarbij Elke Kaaskooper de dagelijkse gang van zaken in handen heeft en daarmee het leeuwendeel van de activiteiten verricht. De stichting is volledig afhankelijk van giften.

Stichting Fuertedogs is door de belastingdienst aangemerkt als een Algemeen Nut Beogende Instelling (ANBI), onder (RSIN / fiscaal) nummer 8200.16. 007 .

1.2 Samenstelling van het bestuur (2017)

Naam	**Functie in het bestuur**	**Bestuurslid vanaf**	**Bestuurslid tot**
Open positie	Voorzitter		
K.C. Beijen	Secretaris	01 oktober 2011	
P. Victoor	Penningmeester	01 juli 2010	01 juni 2017
M.Alink-Valkenburg	Penningmeester	01 juni 2017	
K. Kaaskooper	Adviserend lid	20 oktober 2008	
M. Groenemeijer	Adviserend lid	01 juli 2010	01 juni 2017

Het bestuur van de stichting bestaat uit een door het bestuur vast te stellen aantal van tenminste drie personen. Een niet voltallig bestuur behoudt zijn bevoegdheden.
Het bestuur is belast met het besturen van de stichting en is bevoegd tot het aangaan van overeenkomsten uit naam van de stichting. De bestuursleden mogen geen andere beloning ontvangen dan een vergoeding voor gemaakte kosten. Al sinds de oprichting van de stichting in 2008 hebben de bestuursleden geen gebruik gemaakt van deze mogelijkheid.

1.3 Contactgegevens

p/a Drechtlaan 34

2451 CM Leimuiden

E-mail: fuertedogs@fuertedogs.com

Website: www.fuertedogs.com

Rekeningnummer: NL 42 ABNA 052.82.62.289 ABN AMRO bank te Drachten

RSIN/ Fiscaal nummer: 8200.16.007

2. STICHTING FUERTEDOGS

2.1 De stichting – algemeen

Honden op Fuerteventura en de rest van Spanje leven helaas vaak nog onder barre omstandigheden. Zonder de lokale ware dierenliefhebber te kort te willen doen, blijft de Spaanse mentaliteit ten opzichte van dieren vaak zeer bedroevend.

Elke Kaaskooper, sinds 2002 op Fuerteventura verblijvend, heeft zich het lot van de honden op het eiland altijd erg aangetrokken. De afgelopen 16 jaar heeft ze getracht om zoveel mogelijk noodlijdende dieren te helpen. Na jarenlang via verschillende kanalen geholpen te hebben, runt Elke sinds 2007 een eigen opvangcentrum.

Daartoe huurt Elke voor de op te vangen honden een oude, verwaarloosde boerderij / finca op 127.000m2 grond. In de loop der jaren is er een groot stuk van de finca omheind en in een flink aantal zeer ruime zones verdeeld. Daarbinnen kunnen de honden overdag vrij rondlopen, spelen en rusten. Inmiddels hebben daar sindsdien vele honderden honden hun 'voetstappen' liggen en hun tijdelijk of soms ook permanent toevluchtsoord (gehad).

Anno 2017 lopen er gemiddeld nog zo'n 88 honden op de finca rond.

De meeste hondjes bij Elke komen uit één van de vier op Fuerteventura aanwezige dodingstations. Anderen zijn op het terrein van de opvang achtergelaten of opgehaald na een noodoproep door mensen van het eiland. Deze vaak noodlijdende hondjes worden door Elke met liefde opgenomen, behandeld en voorbereid op een beter leven elders. Helaas zitten er ook regelmatig getraumatiseerde of mishandelde hondjes bij die veel tijd nodig hebben om te herstellen. Sommige van deze honden zullen de rest van hun leven bij Elke blijven omdat ze zodanige schade hebben opgelopen dat ze niet meer te herplaatsen zijn. Op de finca van Fuertedogs kunnen deze gewonde hondenzieltjes tot rust komen en hopelijk wat van hun verloren vertrouwen terug winnen.

Omdat potentiële adoptanten in de praktijk meestal een voorkeur hebben voor een klein of middel formaat hond of een pup, stromen met het toenemen der jaren doorgaans de grotere en ook oudere honden (7+) niet zo vaak door.

Ook om andere reden moeilijker plaatsbare honden, bv het minder bekende/populaire ras 'de podenco', of honden met handicap of ongemak (doof, blind, mank), incontinentie, epilepsie, gewrichtsaandoeningen of andere ernstige kwalen, dan wel honden met afwijkend of onberekenbaar gedrag, hebben in de loop der jaren hun definitieve toevluchtsoord op de finca gevonden. Op de Fuertedogs finca kunnen zij nog een waardig leven leiden totdat hun tijd is gekomen.

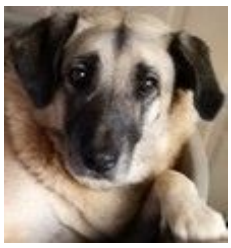

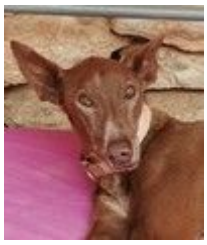

Deze langdurige fincabewoners zijn de laatste jaren flink in aantal toegenomen en nu in de meerderheid. De Fuertedogs finca is daardoor mettertijd steeds meer een 'genadenhof'/toevluchtsoord' voor die moeilijker plaatsbare honden en/of senioren geworden. De finca is daardoor niet langer het aanvankelijke doorstroomstation / tussenstation naar een beter leven elders. Het is nu voor velen honden ook een eindstation.

Daarmee is één van de doelstellingen van stichting Fuertedogs, te weten "herplaatsing", beduidend meer op de achtergrond geraakt ten gunste van het Fuertedogs motto " een beter hondenleven op Fuerteventura zelf".

Het gevolg daarvan is wel dat er meer ouderdomsgerelateerde zorg bij is gekomen.

Dus de focus van de stichting is navenant verschoven: " de Fuertedogs finca als een happy eindstation " Daarom is het ook zo fijn dat mensen en/of bedrijven bereid zijn om deze zogenaamde "blijvers of langzitters' tot hun einde op afstand te blijven ondersteunen.

Veel andere stichtingen hebben als positief hoofddoel ' het redden van zoveel mogelijk honden uit het buitenland'. Bij Fuertedogs gaat het de laatste paar jaren steeds meer om hulp ter plekke op Fuerteventura zelf. Uw giften en donaties worden dus benut voor de langblijvers op de finca ofwel **" een beter leven voor de honden op de Fuertedogs finca".** *(zie ook 2.4 'Donateurs inclusief adoptie op afstand').*

Onder de permanente verzorging van Stichting Fuertedogs vallen ook een groot aantal Podenco's. Deze voor de Canarische Eilanden zo kenmerkende jachthond, "de Podenco Canario", heeft het vaak zwaar te verduren. Deze honden worden gebruikt voor de jacht op konijnen, maar aangezien de jaarlijkse jachtperiode slechts 12 zondagen en een paar feestdagen telt, wordt de Podenco de rest van het jaar behoorlijk verwaarloosd. Ze liggen te vegeteren aan te korte kettingen zonder bescherming tegen de felle Canarische zon, met te weinig of zelfs geen water en/of voer. Vaak genoeg worden ze dood aan de ketting gevonden. Overleven ze het wel tot de volgende jacht dan sterven ze vaak door gebrek aan voorbereiding en training of worden ze als de prestaties uitblijven zonder pardon afgedankt, afgeschoten of gewoon ergens achtergelaten om te verhongeren.

De Fuertedogs roedel telt daarom ook zo rond de 51 afgedankte podenco's dan wel podenco-kruisingen. Ze hebben een prachtig karakter, aandoenlijk, ondeugend, lief en vrolijk. (leestip: "De podenco een bijzondere huisgenoot", het boek van Judy Kleinbongardt). Mede vanwege hun jachtinstinct maar ook vanwege hun relatief geringe bekendheid behoren zij vooralsnog helaas nog tot de wat moeilijker plaatsbare honden.

Gelukkig zijn er echter steeds meer fans met een voorliefde voor de podenco's, ook vanuit de hondensport bijvoorbeeld bike-joring en canicross (www.canicrossnederland.nl). Zo zijn onder andere Fuertedoggies ALEXI, ELMO, MICK, DOX, JELLE, LEVI , TAO, JAMIE, JESSIE , LARS, LEXUS, LINET, (allen podenco-kruisingen) zeer enthousiaste canicrossers. Voor podenco's maar ook voor andere honden en de baasjes zelf, een fantastische bezigheid, deze sport. Zie hieronder hoe enthousiast de Fuertedoggies en hun baasjes samen genieten. Deze sport kan ook gewoon door recreanten van allerlei leeftijden worden beoefend.

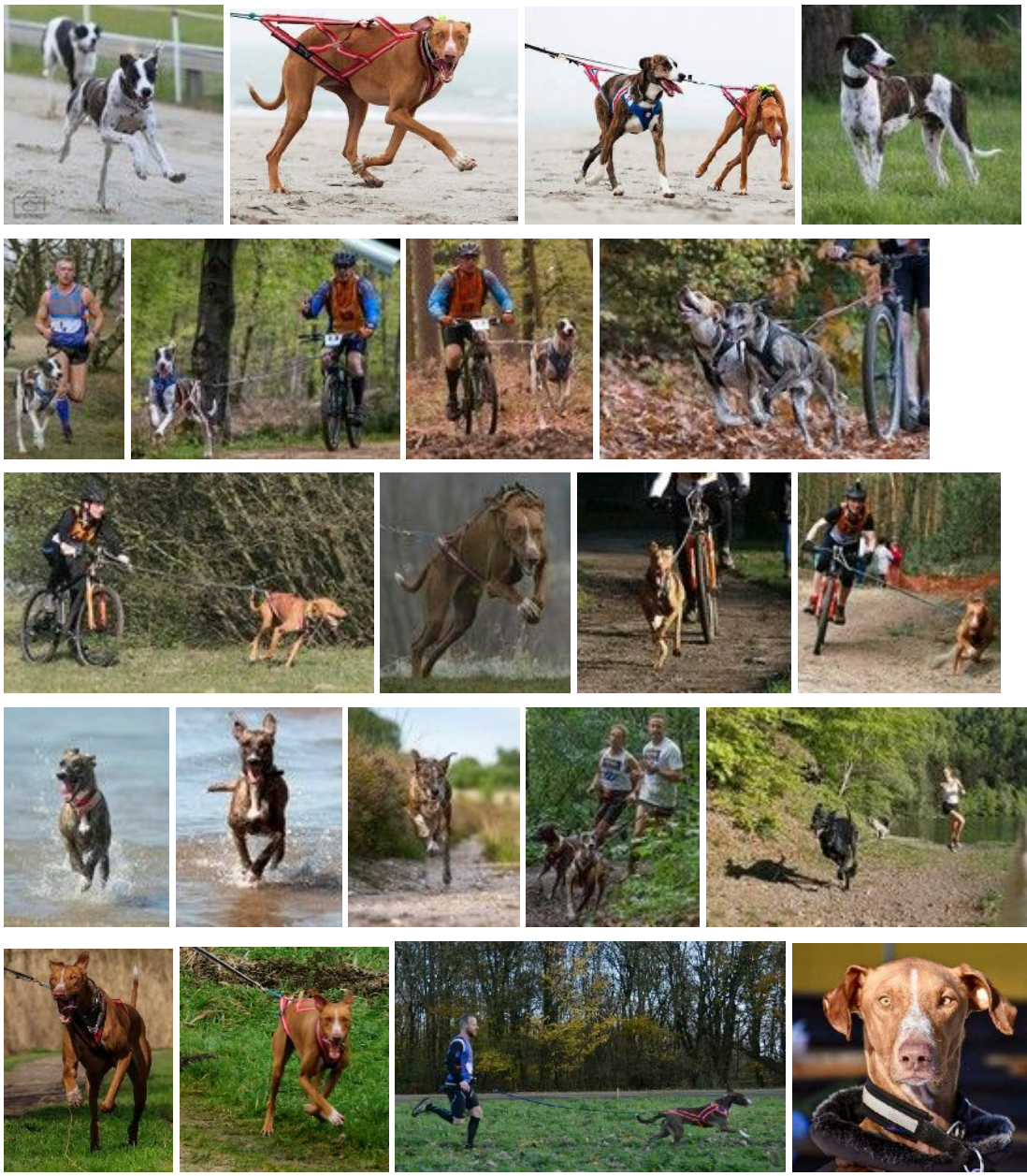

Fantastisch dat al deze geredde podenco-kruisingen vanuit Fuerteventura een beter leven kregen in Nederland.

Maar naast de Podenco's hebben helaas ook de andere hondenrassen het moeilijk op Fuerteventura.

De diverse gemeenten op Fuerteventura hebben gezamelijk vier zogenaamde dodingstations. Alle honden die los op straat lopen worden door speciale hondenvangers van de gemeente gevangen en in zo'n centrum gestopt.

Daarom kent Fuerteventura bijna geen zogenaamde zwerfhonden. Ook de mensen die hun hond niet meer willen, kunnen deze zo afgeven bij de dodingstations.
Afhankelijk van het aantal honden in de betreffende "perrera municipal " worden de honden dan gewoonlijk na 10 tot 21 dagen zonder pardon afgemaakt, meestal niet op diervriendelijke wijze.
En dat geldt nog steeds anno 2017….

2.2 Doel, activiteiten en beleid van de stichting

De Stichting Fuertedogs is een Nederlandse stichting die tot doel heeft de hondenopvang van Elke Kaaskooper op Fuerteventura te ondersteunen. Het gaat daarbij zowel om financiële als om praktische steun. We zijn een kleine, flexibele, onafhankelijke en transparante stichting die zich exclusief inzet voor de door Elke opgevangen honden.

Activiteiten en beleid van de stichting zijn gericht op:

- Het opvangen en verzorgen van noodlijdende honden
- Behandeling van de honden door middel van medisch onderzoek, castratie / sterilisatie, vaccins en chippen en noodzakelijk medische ingrepen
- Langdurige dan wel permanente opvang voor moeilijk plaatsbare honden en senioren
- Hulp bij het bemiddelen van herplaatsbare honden
- Het onderhouden van een ondersteunend netwerk van hulpverleners, adoptanten, sponsoren en donateurs
- 'Low profile' op social media – bewust terughoudend in lijn met de focus van de stichting . Maar ook een gelimiteerde of bescheiden communicatie via website, internetportalen, ons eigen kanaal op social media, folders en evenementen.
- **Fondsenwerving:**
  - *de maandelijkse Adoptie op Afstand donaties naast onregelmatige of éénmalige giften*
  - *vergoeding voor geadopteerde honden en facultatieve terugstorting van castratie/sterilisatiekosten*
  - *spontane giften van fincabezoekers*
  - *sponsoren voor specifieke projecten*
  - *benificiënt van goede doelen loterijen met name de Vriendenloterij*
  - *via diverse akties en evenementen – dank voor de inzet van alle betrokkenen! (Marie Jeanne & Liesbet (truffels & zeepjes), Manon, Nancy & Michel, Patsy & Chris en alle niet genoemden) – Jammer dat de opbrengsten op dit soort evenementen in Nederland (in tegenstelling tot België) de laatste jaren afnemen, dit ondanks de tomeloze inzet van initiatiefnemers. Zijn de beste dagen van dit soort evenementen voorbij?*
  - *Vanuit België de kerstkaarten aktie 2017 door Kristien en enthousiast team en de diversen 'ontbijt en bakakties' etc. van Nina en vrienden en 'inzamelings- en ruilakties' door Patsy & Chris.*

2.3 Communicatie

De website – **www.fuertedogs.com** – is wat op de achtergrond geraakt voor wat betreft de korte termijn activiteiten. Desondanks blijft de website van belang om nieuwkomers te informeren. Op de Fuertedogs website en Fuertedogs facebook kunnen berichten, gebeurtenissen op en rond de finca, achtergrondinformatie over de honden, hun happy end foto's en een overzicht van donaties en hulp door vrijwilligers worden gepubliceerd.

Om met haar achterban te communiceren kan de stichting gebruik maken van social media (stichting Fuertedogs facebook – beheerd door vrijwilligster Nancy Hoenson).

Het up-to date maken van de Fuertedogs website - ons eigen onafhankelijk kanaal met de nieuwtjes van de fuertedogs finca –blijft een aandachtspunt voor de komende jaren. Dit alles weliswaar in lijn met ons 'low profile' beleid. In de praktijk gaat de meeste communicatie per what's app, dat betekent een flinke tijdsbesparing.

Voor de promotie van haar werkzaamheden heeft Stichting Fuertedogs een flyer beschikbaar in diverse talen. De flyer heeft ten doel mensen bekend te maken met de stichting en de noodzaak van donaties en om eventuele vluchtpartners bereid te vinden om te helpen bij het begeleiden van honden naar hun eventueel nieuwe tehuis in Nederland, België of Duitsland. Voor het onder de aandacht brengen van een aantal honden die geschikt zijn om te worden bemiddeld, publiceren we op een aantal portaal sites om hun kans op een eigen thuis te verhogen.

2.4 Donateurs inclusief Adoptie op Afstand (AoA)

De stichting heeft gelukkig een trouwe achterban van donateurs waar dit jaar ook weer een aantal nieuwe mensen bij zijn gekomen die de stichting een warm hart toedragen. Een deel van de donaties bestaat uit een maandelijks bedrag voor het adopteren van een specifieke hond op afstand o.a. voor de langdurige fincabewoners (vaak de oudere en grotere honden, de getraumatiseerde of mishandelde en vaak dus minder valide honden, die niet meer of moeilijk te plaatsen zijn). Andere donateurs kiezen voor een bijdrage voor de Fuertedogs roedel in het algemeen.

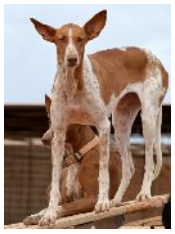

Weer anderen doen een specifieke donatie voor bijvoorbeeld het castreren of steriliseren van een bepaalde hond of geven een vergoeding voor een operatie of opname van een gewonde of zieke hond of een verbeteringsproject op de finca.

Naast geplande operaties werden er ook een aantal zware spoedingrepen gesponsord. Verschillende ingrepen brachten voor een aantal honden (tijdelijke verlichting) en ook afgelopen jaar ondergingen een aantal honden weer een laserbehandeling in verband met huidkanker, tumoren of gezwellen .

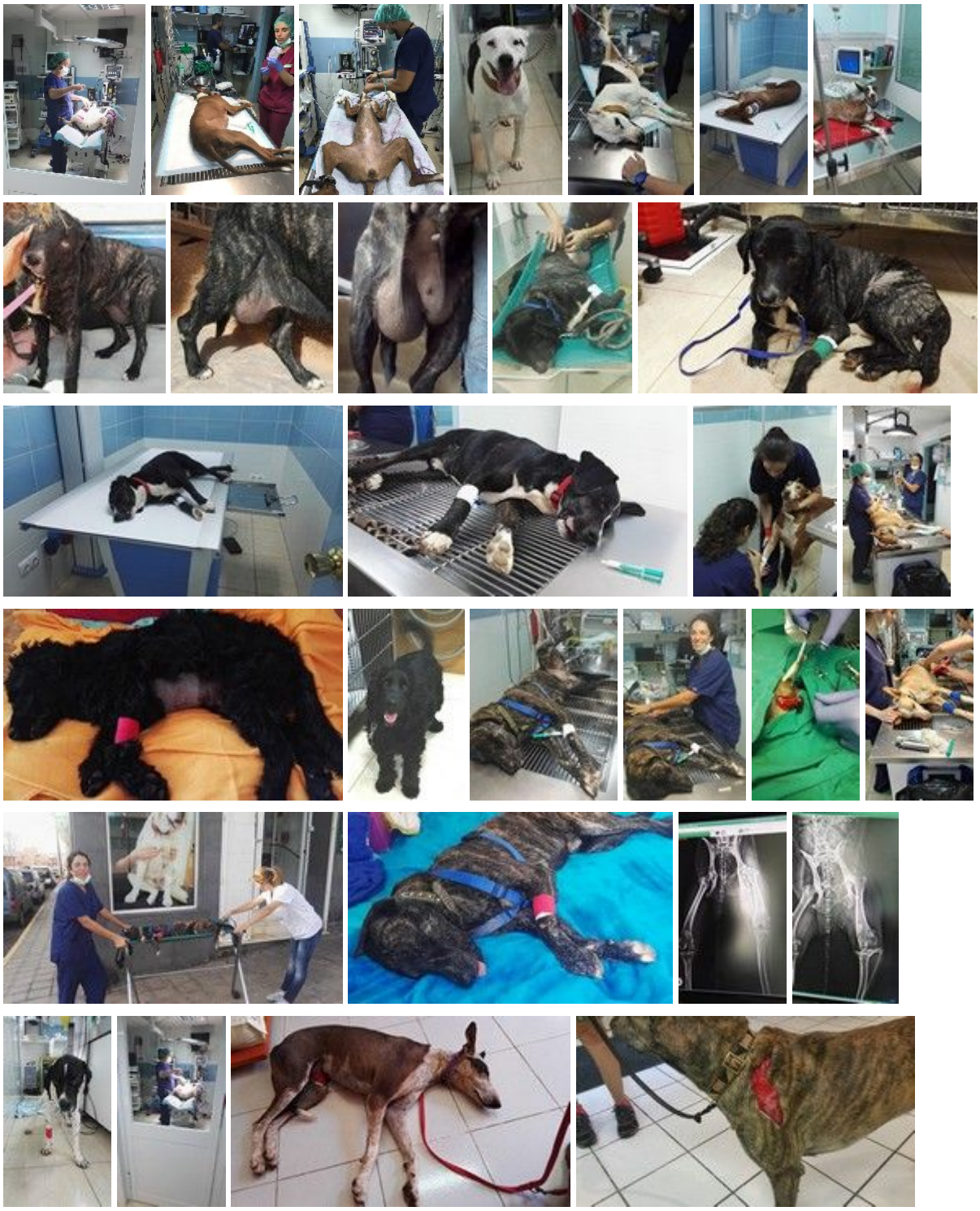

Al deze bijdragen van vrijgevige sponsoren zorgen ervoor dat de Fuertedogs opvang kan blijven draaien. Het blijft daarom een belangrijk doel om deze kring van donateurs/sponsoren te onderhouden en uit te breiden, gezien het aantal langdurig op de finca verblijvende honden.

2.5 Adoptie van een hond

Net als in voorgaande jaren werden dezelfde beproefde procedures t.a.v. adoptie ook in 2017 weer aangehouden. Wanneer iemand geïnteresseerd is in het adopteren van een hond van de stichting wordt er gevraagd een interesseformulier in te vullen. Dit formulier wordt door Elke bekeken en beoordeeld. Hierna wordt er contact opgenomen met de potentiële adoptant en worden eventuele verdere vragen doorgenomen en zoveel mogelijk informatie over de betreffende hond uitgewisseld. Indien beide partijen hierna verder willen gaan, volgt een kennismakingsbezoek waarvan een verslag wordt opgesteld met hierin ook de beoordeling of de te adopteren hond een goed tehuis kan worden geboden. Bij een positieve uitslag kan het adoptiecontract opgesteld worden en zal de adoptant de adoptiebijdrage naar de stichting overmaken. Elke maakt de hond dan klaar voor de vliegreis (voorzien van benodigde inentingen, Europees paspoort en chip) en zoekt een vluchtpartner om de hond te kunnen begeleiden op de vlucht.

Op de bestemmingsluchthaven worden de hond en de vluchtpartner opgevangen door een Fuertedogs vrijwilliger. In veruit de meeste gevallen zijn ook de adoptanten zelf daarbij aanwezig en vindt meteen de overdracht plaats. In enkele gevallen wordt de overdracht bij de adoptanten thuis gedaan. De voor de hond gebruikte transportbox / vliegtas wordt weer ingezameld voor latere retourzending naar Fuerteventura.

En dan begint voor de hond de aanpassing van een buitenleven op de finca aan een huiselijk leven bij de adoptiefamilie. Per e-mail, 'whats app', telefoon, of huisbezoek wordt er daarna contact gehouden met de adoptant om zo een stukje nazorg te kunnen houden. Mocht er ondanks alle zorg toch iets niet goed gaan met de hond bij zijn nieuwe tehuis, dan zal de stichting hier te allen tijden een oplossing voor zoeken. Denk hierbij bijvoorbeeld aan het inschakelen van een hondengedragsdeskundige.

Ondanks dat de Fuertedogs finca tegenwoordig geen doorstroomstation is maar meer een eindstation voor seniorhonden en 'moeilijker plaatsbare' honden, vonden er in 2017 toch nog **22 Fuertedogs honden** een nieuw thuis of een definitieve opvang in Nld.

In 2017 liepen er gemiddeld nog zo'n **89 honden** op de finca rond in plaats van het dodingsstation als eindstation.

Elke's project leidde daarmee dus voor (22 + 89) = **111 honden** tot een veilig onderkomen en daarmee een nieuwe kans op geluk.

Dankzij de financiële steun van veel mensen konden zij gelukkig allemaal naar behoren verzorgd worden.

Al met al kunnen we voor 2017 ook zeker weer spreken van een geslaagde missie!

www.fuertedogs.com
FUERTE DOGS
For a better dog life on Fuerteventura

www.fuertedogs.com
FUERTE DOGS
For a better dog life on Fuerteventura

2.6 De Fuertedogs Finca

De finca waar Elke en de honden sinds eind 2007 verblijven is een oude verwaarloosde boerderij / finca bij het dorpje Las Pocetas. Door de jaren heen is er een groot stuk van de finca omheind en zijn er binnen deze omheining een flink aantal zeer ruime zones aangebracht waarbinnen de honden overdag vrij kunnen lopen, spelen en rusten. Op ieder van de velden staan er omgebouwde houten kabelhaspels en schaduwdakjes van 3m x 3m zodat de honden beschutting kunnen zoeken tegen de hete zon. Op ieder van de velden is altijd voer en vers water aanwezig. Bij grote hitte en natuurlijk ook gedurende de nachts verblijven alle honden in de nachtverblijven met voor iedere hond een mand. Elke ochtend, als de honden zich op de velden vermaken, worden de nachtverblijven grondig schoongemaakt zodat de honden 's nachts weer een schone plek hebben om te slapen.

Elke Kaaskooper is sinds 2007 zeven dagen per week, vierentwintig uur per dag op de finca aanwezig. Na zich jarenlang met hart en ziel, dag en nacht volledig te hebben ingezet heeft Elke door de langdurige overbelasting inmiddels zelf ook een punt bereikt waar ze qua capaciteit en gezondheid helaas moet accepteren dat ze pas op de plaats moet maken of zelfs misschien een stap terug moet doen.
Naast ervaren hulpverleners / vrijwilligers uit Nederland en België die soms voor een klusweek op de Fuertedogs finca verblijven, zou dagelijkse extra hulp voor langere tijd het meest welkom zijn. Het blijft een hele uitdaging om hier een passende oplossing voor te vinden daar de stichting geen gelden heeft om mensen in dienst te nemen en het werk op de finca fysiek en geestelijk intensief is en mogelijk geschikte kandidaten daar vaak toch op stuk lopen. De Fuertedogs finca met zo'n grote roedel en al z'n verblijven en velden is qua werkkracht voortdurend zwaar onderbezet en meer structurele hulp ter plekke blijft een hot item. De ervaring heeft geleerd dat deze hulp wel strak ingepland dient te worden anders werkt het averechts. Doorgaans kunnen we nog rekenen op 1 ervaren vrijwilligster wonend op Fuerteventura zelf. Wanneer ze in de gelegenheid zijn komen ze 1 of soms 2 dagen per week haar handen uit de mouwen steken en daarmee enige verlichting te brengen. DANK Donatella !

Zolang de flexibiliteit en het overzichtelijke, directe en kleinschalige gevoel van onze stichting niet in het geding komt, zouden we graag nieuwe noodlijdende honden willen blijven helpen. De laatste jaren zijn we er echter meer dan ooit van doordrongen dat het voor Elke allemaal nog nauwelijks behapbaar is. Het voornemen voor 2017 evenals de komende jaren is dan ook om tot een kleiner aantal fincahonden te komen en geen nieuwe honden op te nemen. Hoe hartverscheurend ook voor de honden in nood. Het in balans brengen van het hondenaantal op de finca met de dagelijkse support-handen voor verzorging dient absoluut prioriteit te blijven hebben.

Afgelopen jaar hebben ook weer een aantal belangstellenden en hulpverleners de Fuertedogs finca bezocht. Sommigen kwamen alleen om kennis te maken met de honden, anderen om Elke te helpen met de dagelijkse activiteiten. Het aantal ontvangen bezoekers is in de loop der jaren nogal afgenomen; mede door de langdurige overbelasting van Elke komt bezoek niet altijd gelegen, daarom wordt er weinig of geen publiciteit gemaakt om mensen uit te nodigen om langs te komen. Dit heeft helaas wel als keerzijde een afname van de ontvangen fincadonaties. Hoe dan ook, gelukkig zijn er een hoop mensen die Elke en de honden een warm hart toedragen. Bij deze DANK aan diegene die belangeloos hun steentje bijdragen!

Het onderhoud en in tact houden van alles op de oude finca is een continue en kostbaar proces. In 2017 is er ook weer één en ander aan kluswerk op en aan de finca verricht. Dankzij trouwe en vrijgevige sponsoren (Elly Scholtsz , Cilia Visscher, Irmgard van Bergen, John & Liz Wright, Familie Valkenburg, Mieke Kaaskooper, Kristien van de Moortel, etc) en klussers als Hans Eerhard, Michel en Mieke Alink) konden er weer werkzaamheden op de finca gerealiseerd worden. Al dit werk was nooit mogelijk geweest zonder de belangeloze inzet van de betreffende personen.

Daarnaast gaat onze dank vooral ook uit naar Marie Jeanne Pierreux uit België, sinds jaar en dag één van de meest trouwe klusvrijwilligsters. Als de nood hoog is hebben we altijd een beroep op haar kunnen doen. Ook hartelijk dank aan Kristien van de Moortel, die sinds de adoptie van Fuertedogs podenco Sjors Ferrari een regelmatige hulpverleenster is geworden. Even als Manon van Roest en Nina Bockstael. En Marina en Harry uit

België die jaarlijks trouw een weekje komen helpen. Hartelijk dank aan allen, voor de inzet, sympathie, hulp en betrokkenheid! Ook en vooral aan de hier niet bij name genoemde personen!

FINCA VIEW……FINCA IMPRESSIES …..FINCA KIEKJES…….

3. TERUGBLIK 2017 / VOORUITBLIK OP 2018

In 2017 zijn weer een aantal onderhouds-en klusprojecten gerealiseerd. (zie daartoe: 4.2 Toelichting op de Balans & Staat van Baten en Lasten - sub 6: Investering finca)

Er staan ook nog steeds verdere verbeteringsprojecten (een muis/ratproof badkamer en dito keuken) op de verlanglijst. Begin 2018 gaat de verbouwing van de badkamer van start.

Het updaten van de informatie ('low profil' focus) via website en social media blijft voor alsnog een item. Gelukkig ondervangt het veelvuldig gebruik van 'whats app' een flink deel van dit hiaat. Het is de bedoeling dat ook de adoptie op afstand grotendeels via dit medium gaat verlopen.

Zoals altijd blijft de aandacht voor fondsenwerving zeer belangrijk gezien het grote aantal langblijvers dat de Fuertedogs roedel telt, vooral met oog op toename van dierenarts- en medicijnkosten ivm het grote aantal senioren en ook de langblijvers met gezondheidsklachten.

Zoals eerder vermeld is onze focus verschoven van een doorstroomstation /tussenstation naar een eindstation ofwel een optimale plek voor de langblijvers.

De voor 2017 voorgenomen 'pas op de plaats' ten aanzien van het opnemen van nieuwe honden hebben we dit keer goed kunnen aanhouden. Deze tendens tot afbouwen willen we ook voor de komende jaren vasthouden. Er is daarin al een eerste voorzichtige aanpassing merkbaar. Dus voor 2018 blijft het voornemen van kracht om alle aandacht te focussen op de verzorging van de huidige Fuertedogs roedel en de opname van nieuwe honden te beperken dan wel stop te zetten. Een pijnlijk besluit daar Elke in haar hart graag een kans zou blijven geven aan de vele noodlijdende honden op Fuerteventura. Het is hierbij het vermelden waard dat er de laatste jaren een aantal stichtingen voor hondenopvang op Fuerteventura zijn bijgekomen. Dat verlicht de (morele) druk gelukkig. Want na 16 jaar Fuerteventura beseft Elke als geen ander, het blijft een mission impossible, het is " a never ending story". Dus 'pas op de plaats' met de vertrouwde (al vanaf onze beginjaren) Fuertedogs slogan in gedachten:

you cannot save the dogs of the world,
but you can save the world of ONE dog..!

.- @@@-

4 JAARREKENING 2017

4.2 Balans, Staat van Baten en Lasten & Kasstroomoverzicht

Balans per 31 december 2017

Activa		31 december 2017	31 december 2016
		€	€
Liquide middelen	**1**	2,428	3,531
		2,428	3,531

Passiva		31 december 2017	31 december 2016
		€	€
Eigen vermogen			
Vrij besteedbaar vermogen			
- Algemene reserve		2,428	3,531
		2,428	3,531

Staat van baten en lasten over 2017

		2017	2016
		€	€
Baten			
Adoptie hond	**2**	2,480	5,280
Adoptie op afstand- specifieke hond	**3**	3,375	3,712
Adoptie op afstand- algemeen	**3**	7,072	6,302
Donatie algemeen	**4**	32,000	20,437
Donatie castratie & sterilisatie	**5**	580	4,415
Som der baten		45,507	40,146
Lasten			
Finca investering	**6**	5,874	6,182
Huur		3,600	3,600
Voer	**7b**	13,729	11,357
Honden medisch	**7a**	12,390	8,417
Honden vliegreis		1,215	1,970
Boodschappen		1,899	2,185
Communicatie,software, website	**8**	1,281	942
Gas, water, licht		1,154	1,092
Auto	**9**	2,236	1,687
Vrijwilligersvergoeding	**10**	530	600
Overige lasten	**11**	2,698	1,903
Som der lasten		46,610	39,935
Saldo		(-1,103)	(211)

Kasstroomoverzicht over 2017

		2017		2016
	€		€	
Kasstroom uit operationele activiteiten				
Ontvangen donaties	43,027		34,866	
Ontvangen adoptiegelden	2,480		5,280	
Totaal ontvangen kasstromen	45,507		40,146	
Betalingen verbeteringen finca en huur	9,474		9,782	
Betalingen honden medisch	12,390		8,417	
Betalingen honden levensonderhoud	13,729		11,357	
Betalingen vliegreis adoptiehonden	1,215		1,970	
Betalingen boodschappen	1,899		2,185	
Betalingen communicatie, website e.d.	1,281		942	
Betalingen gas, water, licht	1,154		1,092	
Betalingen vervoer	2,236		1,687	
Betaling vrijwilligers	530		600	
Betaalde overige lasten	2,698		1,903	
Totaal uitgaande kasstromen		46,610		39,935
Kasstroom uit operationele activiteiten		(-1,103)		(211)
Kasstroom uit investeringsactiviteiten				
Kasstroom uit investeringsactiviteiten		0		0
Kasstroom uit financieringsactiviteiten				
Kasstroom uit financieringsactiviteiten		0		0
Nettokasstroom		(-1,103)		(211)
Toename/(afname) geldmiddelen		(-1,103)		(211)

Het verloop van de geldmiddelen is als volgt:

	2017	2016
	€	€
Stand per 1 januari	3,531	3,320
Mutatie boekjaar	-1,103	211
Stand per 31 december	2,428	3,531

4.3 Toelichting op de Balans & Staat van Baten en Lasten

1. *Liquide middelen*
Het banksaldo van de stichting bedroeg op 31 december 2017 EUR 2,428 (31 december 2016: EUR 3,531).

2. *Adoptie hond*
De hond is levenslang in bruikleen door ADOPTANT. Het door de nieuwe eigenaar betaalde bedrag is een bijdrage in de algemene en medische kosten van FUERTEDOGS en is derhalve geen betaling van een koopsom voor het dier. Het betreft slechts een tegemoetkoming en is helaas niet kostendekkend voor de gemaakte uitgaven (zoals reisvaardig maken van honden, Europees paspoort, een micro-chip, de hondsdolheidsenting, puppy en cocktail entingen, dierenartskosten, anti-vlooi en wormmiddelen, vluchtkosten, het retourvliegen van de transportbox etc.) .
De post adoptiegeld is ten aanzien van voorgaande jaren flink afgenomen omdat we tegenwoordig niet langer een doorstroomstation zijn maar een eindstation voor oudere en moeilijk plaatsbare honden. De focus ligt bij de verzorging van de langblijvers en omdat er weinig nieuwe honden zijn/worden opgenomen vinden daardoor veel minder adopties plaats. Sommige moeilijker plaatsbare honden hebben het geluk om definitief in een opvanggezin verzorgd te mogen worden, waarbij geen adoptiebijdrage wordt geïnd.

3. *Adoptie op afstand*
Dit kunnen zijn donaties voor specifieke honden of voor de Fuertedogs roedel in het algemeen. Het zijn bedragen die maandelijks of per jaar binnenkomen. Deze gelden worden gebruikt voor de verzorging van honden.

4. *Donaties algemeen*
Deze donaties zijn onregelmatig van aard en worden gebruikt voor de doeleinden waarvoor mensen deze giften storten. Denk aan de operatie van een gebroken poot, spoedoperaties, het oplappen van binnengekomen zieke honden, specifieke medicijnen voor een bepaalde hond, vergoeding voor de huur van de finca en voor het draaiende houden van de opvang met alles wat hierbij komt kijken. In 2017 waren we in de gelukkige omstandigheid dat een aantal zeer gulle gevers belangrijke extra bedragen hebben gestort. DANK daarvoor.

5. *Donaties castratie/ sterilisatie*
Specifieke donaties voor het castreren/ steriliseren van de honden.
Met de verouderde roedel hebben er verhoudingsgewijs weinig castraties/sterilisaties plaatsgehad en dus hebben wij minder donaties daarvoor gevraagd/ontvangen.

6. *Investering finca*

De finca blijft een 200 jaar oude boerderij met dito bijgebouwen. Sinds de verhuizing vanaf de oude locatie eind 2007 is er door de jaren heen door vele vrijwilligers geklust om de voorzieningen te verbeteren: uitbreiden en versterken van de omheiningen, lassen van deuren, repareren van hokken, bouwen van extra kennels, storten en betegelen van vloeren en nog meer allerhande klussen.
Het onderhoud en in tact houden van alles op de oude finca is een continue en kostbaar proces. Door slijtage en schade (bv door weersinvloeden) en noodzakelijke herstelwerkzaamheden aan investeringen van jaren geleden is er altijd wat te klussen.

Afgelopen jaar 2017 is er net als voorgaande jaren weer hard aan gewerkt. Daarvoor werden gedurende het jaar een aantal basismaterialen aangeschaft zoals cement, zand, grind, tegels, tegellijm, hout en een aantal dakpanelen. Ook werd er goed gereedschap aangeschaft (cirkelzaag, accuboor en grote slijpschijf) omdat de afgelopen jaren reparaties op de finca vaak moeizaam en tijdrovend waren door gebrek aan goed gereedschap.

Na een storm in maart 2017 waar dakpanelen de lucht in vlogen en afdakjes braken, staken Michel Alink en Christiaan Quisqey de handen uit de mouwen om de schade te herstellen, een aantal nieuwe platen te bevestigen en waar nodig de oude golfplaten extra stevig aan elkaar te maken. Dank daarvoor beide heren. Veel dank gaat vooral ook uit naar klusvrijwilliger Hans Eerhard die van nov 2017 ™ feb 2018 twee keer per week een handje toestak op de finca en diverse reparaties en onderhoud op zich nam.
Eind 2017 is Hans begonnen met de voorbereidingen van de zo gewenste renovatie van de badkamer, de 200 jaar oude poreuze kleimuren (ingang voor muizen, ratten en ander ongedierte) werden afgestreken en van op maat gezaagde panelen voorzien ter voorbereiding op het tegelwerk. De oude, lekke badkuip werd eruit gesloopt en vervangen voor een nieuwe. Hans heeft veel effort gestoken om de al zolang gewenste doorgang in de 80 cm dikke oude muur te maken. Daarmee kan men snel naar de hondenverblijven aan de achterkant komen in plaats van te moeten omlopen diverse deuren door te moeten. De aangrenzende kennel kon daardoor worden omgebouwd tot apart washok met de 15kg wasmachine opdat de stapels vieze hondendekens niet meer in de badkamer hoeven te worden gewassen. Via bevriende contacten werd de Duitse tegelzetter Andreas overgehaald om voor een 'vriendenprijs' in januari 2018 de badkamer van mooie, frisse, turquoise tegels te voorzien. Al met al veel positieve veranderingen.

7. *a. Honden medisch / b. Hondenvoer*

Kosten voor dierenarts (consulten en behandelingen, castratie/ sterilisatie, operaties, vaccins, chips, dierenpaspoort e.d.) en medicijnen. Deze kosten zijn sterk toegenomen; de ouderdom van de roedel speelt daarbij een belangrijke rol. Dezelfde factor beïnvloed ook de sterke toename van de kosten van het voer. Het gaat om betere kwaliteit hondenvoer, meer dieetvoer en meer additieven/supplementen.

8. *Communicatie, Software en website*

Maandelijkse kosten voor internet, telefoon, de website en computerbenodigdheden.

9. *Auto*

Betreft de autoverzekering, wegenbelasting, onderhoud en diesel van de bestelauto waarmee de honden, de transportboxen, het hondenvoer en andere voorraden, als ook de volle poepzakken worden vervoerd.

10. *Vrijwilligersvergoeding*

Een vrijwilligersvergoeding is voor een deel van het jaar betaald aan de klusjesman voor herstelwerkzaamheden die op de finca verricht moesten worden. De vrijwilligersvergoeding beperkt zich tot maximaal het wettelijk vastgelegde bedrag van € 150 per maand.

11. *Overige lasten*

Bankkosten, hondenriemen en tuigjes, dekens en beddengoed etc. voor de senioren en de ziekenboeg en de aanschaf van 2 koelkasten voor het bewaren van hondenvoer en medicamenten.